

3천 2백년 전에 이스라엘의 올드네게브 문자를 새긴 고조선 수막새

[와당 1]

단군의 독수리 수막새



수막새의 문자(文字) 문양 해석
 독수리와 같은 단군의 저 백성들이 여기에 정착하게 될 것이다
 Those people of Dan like eagles shall be here to stay

①②③ 𐤀𐤁𐤁 eagle 독수리
 Old Negev of American SW 𐤀𐤁𐤁
 Old Negev of Israel 𐤀𐤁𐤁 𐤀𐤁𐤁

④⑤ 𐤁 Dan 단 (아브라함의 손자, 이스라엘의 다섯 번째 아들)
 Old Negev of American SW 𐤁

⑥⑦⑧ 𐤀𐤁𐤁 those 그것들, 저 사람들
 Old Negev of American SW 𐤀𐤁𐤁

⑨⑩⑪⑫ 𐤀𐤁𐤁 be here to stay 여기에 머물게 되다(정착하게 되다)
 Old Negev of American SW 𐤀𐤁𐤁

유물명칭: 단군의 독수리 수막새, 국적/시대: 한국 / 고조선(BC 12세기경), 지름: 14.6cm, 두께: 2.7cm
 소장처: 경희대학교, 유물번호: 경희대 301412-000
 ※ 동남(同南)의 수막새(국립중앙박물관 소장품번호: 008464-003)가 발양 부성리(土城里)에서 출토

유대 랍비들의 전승에 의하면 이스라엘의 네 군단(軍團) 깃발의 문장(紋章)과 바탕색깔이 구분되었는데, 4군 가운데 북군 이었던 단지파의 깃발은 흰바탕에 독수리였다고 한다.

※ 여기 소개된 3점의 와당과 관련된 설명은 750 호[2018. 1. 1] 1면과 2면 하단에 게재된 기사를 참조하세요.

[와당 2]



오염화(무궁화&근화문)수막새
 출토지역: 평양 대동강 유역 (평천리 추정), 사진출처: 조선왕조실록 2권, 도194 동편(同編)외당 소장처: 국립광주박물관(유물, 2484/215), 경희대중앙박물관(유물번호_301429-000), 일본 에호시시립 대학 박물관 소장

오염화수막새

왼쪽의 문자 해석: 오염화(무궁화)를 많이 생성시키자
 Let's create lots of five-leaves flowers



① 오염화(the five-leaves flower): 이따리가 다섯 갈래로 뻗어 있는 무궁화(Rose of Sharon)를 상징
 ▲ 5개의 암술머리를 새긴 무궁화수막새 (고조선) 출토지: 도성리(대동강 유역), 출처: 朝鮮瓦器圖譜 2



④③② 𐤀𐤁𐤁 selfsame 똑같은, of the Same Species 같은 종(種)의
 Proto-Canaanite 𐤀𐤁𐤁
 Old Negev of the American SW 𐤀𐤁𐤁

⑦⑥⑤ 𐤀𐤁𐤁 inclination 생성됨, create 만들어 내다
 Old Negev of Israel 𐤀𐤁𐤁

오염화수막새

오른쪽 문자 해석: 추위로부터 어떤 가지를 보호하자
 Protect the sprigs from cold

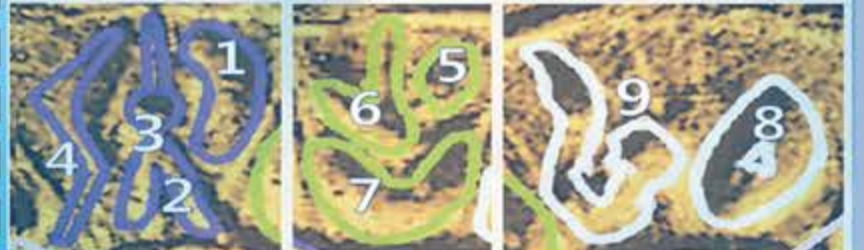

④③②① 𐤀𐤁𐤁 From cold 추위에서
 Old Negev of Israel 𐤀𐤁𐤁
 Old Negev of the American SW 𐤀𐤁𐤁

⑦⑥⑤ 𐤀𐤁𐤁 sprig 가지, 어떤 가지
 Old Negev of the American SW 𐤀𐤁𐤁
 Old Negev of Israel 𐤀𐤁𐤁

⑨⑧ 𐤀𐤁𐤁 protect 보호하다
 Proto-Canaanite 𐤀𐤁𐤁

소장기관: 미국 하버드 대학교



꽃무늬수막새



[와당 3]

꽃무늬수막새
 오른쪽의 문자 해석: 무장한 6백 명이 신당의 우상을 조롱하자 야훼께서 '아멘' 하고 응답하셨다

②① 𐤀𐤁𐤁 a graven image and a molten image 새긴 신상과 부어 만든 신상
 ③ ' God 하나님 𐤀𐤁𐤁
 ④ 𐤀 a shrine of Micah 미가의 신당 𐤀𐤁𐤁
 ⑨⑧⑦ 𐤀𐤁𐤁 mockery 조롱하다 𐤀𐤁𐤁
 ⑤ 𐤀 weapon 무기 𐤀𐤁𐤁
 ⑥ 𐤀 (50) × 4 = 200 𐤀
 ④ 400 𐤀

ANCIENT PHENICIAN.	OLD HEBREW.	OLD HEBREW. (Rock Inscriptions.)
𐤀	א	א

⑫⑪⑩ 𐤀 Amen 아멘

ANCIENT PHENICIAN.	OLD HEBREW.	OLD HEBREW. (Rock Inscriptions.)
𐤀	א	א



꽃무늬수막새
 왼쪽의 문자 해석: 제사장이 그들(단지파 백성)을 보자 함께했다

③②① 𐤀 Let them 그들을 보자
 Old Negev of Israel 𐤀
 Ligatures (합자) 𐤀

⑥⑤④ 𐤀 priest 제사장 𐤀
 𐤀

⑨⑧⑦ 𐤀 together 함께하다
 𐤀



The Name of God FROM SINAI TO THE AMERICAN SOUTHWEST

Sign	Proto-Sinaitic	Sign	Proto-Canaanite	Sign	Phoenician
𐤀	𐤀	𐤀	𐤀	𐤀	𐤀
𐤁	𐤁	𐤁	𐤁	𐤁	𐤁
𐤂	𐤂	𐤂	𐤂	𐤂	𐤂
𐤃	𐤃	𐤃	𐤃	𐤃	𐤃
𐤄	𐤄	𐤄	𐤄	𐤄	𐤄
𐤅	𐤅	𐤅	𐤅	𐤅	𐤅
𐤆	𐤆	𐤆	𐤆	𐤆	𐤆
𐤇	𐤇	𐤇	𐤇	𐤇	𐤇
𐤈	𐤈	𐤈	𐤈	𐤈	𐤈
𐤉	𐤉	𐤉	𐤉	𐤉	𐤉
𐤊	𐤊	𐤊	𐤊	𐤊	𐤊
𐤋	𐤋	𐤋	𐤋	𐤋	𐤋
𐤌	𐤌	𐤌	𐤌	𐤌	𐤌
𐤍	𐤍	𐤍	𐤍	𐤍	𐤍
𐤎	𐤎	𐤎	𐤎	𐤎	𐤎
𐤏	𐤏	𐤏	𐤏	𐤏	𐤏
𐤐	𐤐	𐤐	𐤐	𐤐	𐤐
𐤑	𐤑	𐤑	𐤑	𐤑	𐤑
𐤒	𐤒	𐤒	𐤒	𐤒	𐤒
𐤓	𐤓	𐤓	𐤓	𐤓	𐤓
𐤔	𐤔	𐤔	𐤔	𐤔	𐤔
𐤕	𐤕	𐤕	𐤕	𐤕	𐤕
𐤖	𐤖	𐤖	𐤖	𐤖	𐤖
𐤗	𐤗	𐤗	𐤗	𐤗	𐤗
𐤘	𐤘	𐤘	𐤘	𐤘	𐤘
𐤙	𐤙	𐤙	𐤙	𐤙	𐤙
𐤚	𐤚	𐤚	𐤚	𐤚	𐤚
𐤛	𐤛	𐤛	𐤛	𐤛	𐤛
𐤜	𐤜	𐤜	𐤜	𐤜	𐤜
𐤝	𐤝	𐤝	𐤝	𐤝	𐤝
𐤞	𐤞	𐤞	𐤞	𐤞	𐤞
𐤟	𐤟	𐤟	𐤟	𐤟	𐤟
𐤠	𐤠	𐤠	𐤠	𐤠	𐤠
𐤡	𐤡	𐤡	𐤡	𐤡	𐤡
𐤢	𐤢	𐤢	𐤢	𐤢	𐤢
𐤣	𐤣	𐤣	𐤣	𐤣	𐤣
𐤤	𐤤	𐤤	𐤤	𐤤	𐤤
𐤥	𐤥	𐤥	𐤥	𐤥	𐤥
𐤦	𐤦	𐤦	𐤦	𐤦	𐤦
𐤧	𐤧	𐤧	𐤧	𐤧	𐤧
𐤨	𐤨	𐤨	𐤨	𐤨	𐤨
𐤩	𐤩	𐤩	𐤩	𐤩	𐤩
𐤪	𐤪	𐤪	𐤪	𐤪	𐤪
𐤫	𐤫	𐤫	𐤫	𐤫	𐤫
𐤬	𐤬	𐤬	𐤬	𐤬	𐤬
𐤭	𐤭	𐤭	𐤭	𐤭	𐤭
𐤮	𐤮	𐤮	𐤮	𐤮	𐤮
𐤯	𐤯	𐤯	𐤯	𐤯	𐤯
𐤰	𐤰	𐤰	𐤰	𐤰	𐤰
𐤱	𐤱	𐤱	𐤱	𐤱	𐤱
𐤲	𐤲	𐤲	𐤲	𐤲	𐤲
𐤳	𐤳	𐤳	𐤳	𐤳	𐤳
𐤴	𐤴	𐤴	𐤴	𐤴	𐤴
𐤵	𐤵	𐤵	𐤵	𐤵	𐤵
𐤶	𐤶	𐤶	𐤶	𐤶	𐤶
𐤷	𐤷	𐤷	𐤷	𐤷	𐤷
𐤸	𐤸	𐤸	𐤸	𐤸	𐤸
𐤹	𐤹	𐤹	𐤹	𐤹	𐤹
𐤺	𐤺	𐤺	𐤺	𐤺	𐤺
𐤻	𐤻	𐤻	𐤻	𐤻	𐤻
𐤼	𐤼	𐤼	𐤼	𐤼	𐤼
𐤽	𐤽	𐤽	𐤽	𐤽	𐤽
𐤾	𐤾	𐤾	𐤾	𐤾	𐤾
𐤿	𐤿	𐤿	𐤿	𐤿	𐤿

원시 시나이 문자, 원시 가나안 문자와 이스라엘의 올드네게브 문자 그리고 아메리카 서남부의 올드네게브 문자를 비교 - "The Name of God: from Sinai to the American Southwest", p23, 24



Har Karkom, James R. Harris & Dann W. Hone, April 1997: 하르 카르콤

Old Negev: 𐤀𐤁𐤁
 Hebrew: יהוה
 Translation: Yahh

※ Yahh: one of three approved abbreviation for Yahweh (야훼) the God of Israel (Yahweh): El/Yah, Yahu, Yahh

◀ 오각형 안의 그림 설명: 사람 형상을 한 문양이 (하나님)을 나타낸 것이라고 암시할 목적으로 '𐤀𐤁𐤁': Yahh, 라는 올드 네게브(Old Negev) 문자를 새겼다. 이 문자는 이스라엘 남부 네게브 산지 '하르 카르콤(Har Karkom),'에서 발견된 올드 네게브 문자(BC 1200년경)와 동일하다.

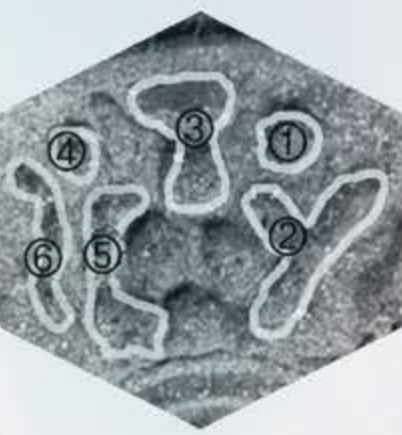

◀ 육각형 안의 그림 설명: 이 그림은 머리를 아래로 향하고 있다. 지금으로부터 3천 2백 년전에 사용한 올드 네게브 문자로 'Jonathan,'이라는 모세의 손자 이름이 새겨져 있다. 구약성서 사사기 18장 30절에 모세의 손자 요나단은 단지파의 제사장이 되었으며 그의 자손들도 대대로 단지파를 위한 제사장 직분을 수행하였다고 기록하고 있다.

Old Negev of American Southwest	
① 𐤀	𐤀
② 𐤁	𐤁
③ 𐤂	𐤂
④ 𐤃	𐤃
⑤ 𐤄	𐤄
⑥ 𐤅	𐤅

본부제단 032-343-9981~2

전국제단 및 해외제단 연락처

- | | | | | |
|------------------------|-----------------------|----------------------|----------------------|-----------------------------|
| 역곡제단 : (032)343-9981-2 | 김해제단 : (055)327-2072 | 사천제단 : (055)855-4270 | 청주제단 : (043)233-6146 | 大阪祭壇 : (06)6451-3914 |
| 수원제단 : (031)236-8465 | 대구제단 : (010)6530-7909 | 포항제단 : (054)291-6867 | 충주제단 : 010-9980-5805 | 神奈川祭壇 : (045)489-9343 |
| 안성제단 : (031) 673-4635 | 마산제단 : (055)241-1161 | 순천제단 : (061)744-8007 | 강릉제단 : 033-535-8254 | Piladelphia : (215)722-2902 |
| 평택제단 : 010-9261-9974 | 진주제단 : (055)745-9228 | 정읍제단 : (063)533-7125 | 橫濱祭壇 : (045)261-6338 | London : (0208)894-1075 |
| 부산제단 : (051)863-6307 | 진해제단 : (055)544-7464 | 군산제단 : (063)461-3491 | 神戸祭壇 : (078)862-9522 | Sydney : (006)6142-1738136 |
| 영도제단 : (010)6692-7582 | 영천제단 : (054)333-7121 | 대전제단 : (042)522-1560 | 下關祭壇 : (0832)32-1988 | |

원래 사람은 하나님이었습니다.
 그러므로 사람은 하나님이 될 수 있습니다.